



Conselho Municipal de Saúde de Florianópolis – SC  
MINUTA da Ata da 135ª Seção Ordinária | 20 de dezembro de 2016

ATA A SER APRECIADA NA 136ª SEÇÃO ORDINÁRIA | 20 DE FEVEREIRO DE 2017

1 No vigésimo dia do mês de dezembro do ano de dois mil e dezesseis,  
2 realizou-se mais uma reunião ordinária do Conselho Municipal de Saúde de  
3 Florianópolis, cuja ata leva o número cento e trinta e quatro, no Auditório do  
4 Centro de Saúde da Trindade, sito na confluência da Rua Odilon Fernandes  
5 com a Av. Prof. Henrique da Silva Fontes (Beira Mar Norte) ao lado do TITRI –  
6 Terminal de Integração da Trindade, Bairro Trindade - Florianópolis / SC.  
7 **Presidente: Carlos Daniel Magalhães Moutinho Jr. Conselheiros**  
8 **representantes das entidades-membro presentes: Entidades**  
9 **Populares: 1. CCT – CONSELHO COMUNITÁRIO DA TAPERA: CONSELHEIRO**  
10 **TITULAR** EDSON ESTANISLAU K. SOUZA; **2. CCPan – CENTRO**  
11 **COMUNITÁRIO PANTANAL: CONSELHEIRA TITULAR** CARMEN MARY DE  
12 **SOUZA SOUTO, CONSELHEIRA SUPLENTE** ALBERTINA DA SILVA DE SOUZA;  
13 **3. FCM – FEDERAÇÃO CATARINENSE DE MULHERES: CONSELHEIRA**  
14 **TITULAR** JANAINA DEITOS, **CONSELHEIRA SUPLENTE** CECÍLIA ALVES DE  
15 **LIMA;4. CONFIA – CONSELHO COMUNITÁRIO DOS LOTEAMENTOS JARDIM**  
16 **ANCHIETA: CONSELHEIRA TITULAR** APARECIDA ELI COELHO; **CONSELHEIRO**  
17 **SUPLENTE** WANDERLEY VARGAS.**5. INSTITUTO ARCO ÍRIS –**  
18 **CONSELHEIRA TITULAR** IRMA MANUELA PASO MARTINS; **6. PASTORAL DA**  
19 **PESSOA IDOSA - ARQUIDIOCESE DE FLORIANÓPOLIS: CONSELHEIRA**  
20 **TITULAR** LEONILDA DELOURDES GONÇALVES; **7. UFECO – UNIÃO**  
21 **FLORIANÓPOLITANA DE ENTIDADES COMUNITÁRIAS: CONSELHEIRO**  
22 **TITULAR** MARCOS CESAR PINAR, **CONSELHEIRO SUPLENTE** DARCY  
23 **EVANGELISTA ZAMORA. Entidades Sindicais e Associações de**  
24 **Trabalhadores: 8. ASAPREV – ASSOCIAÇÃO DOS APOSENTADOS E**  
25 **PENSIONISTAS DA PREVIDÊNCIA SOCIAL DA GRANDE FLORIANÓPOLIS:**  
26 **CONSELHEIRO SUPLENTE** JOSÉ LUIZ FERNANDES CRUZ.**9. SINTRAFESC –**  
27 **SINDICATO DOS TRABALHADORES DO SERVIÇO PÚBLICO DE SANTA**  
28 **CATARINA: CONSELHEIRO SUPLENTE** FLAVIO ROBERTO PILAR. **Entidades**  
29 **não governamentais que atuam com portadores de Patologias**  
30 **Crônicas: 10. AMUCC – ASSOCIAÇÃO BRASILEIRA DE PORTADORES DE**  
31 **CANCER: CONSELHEIRA TITULAR** MARIA CONCEIÇÃO MACHADO,  
32 **CONSELHEIRO SUPLENTE** ULMAR CARLOS PEREIRA; **Entidades sindicais**  
33 **das associações patronais: 11. SINDCARGAS – SINDICATO DAS**  
34 **EMPRESAS DE TRANSPORTE DE CARGAS DE FLORIANÓPOLIS: CONSELHEIRA**  
35 **SUPLENTE** IVANI FÁTIMA ARNO CORADI; **Entidades Sindicais e**  
36 **Associações de Profissionais de Saúde: 12. SIMESC – SINDICATO DOS**  
37 **MÉDICOS DE SANTA CATARINA: CONSELHEIRA TITULAR** VANESSA ANDREA  
38 **DE SOUZA 13. CRO/SC – CONSELHO REGIONAL DE ODONTOLOGIA DE**  
39 **SANTA CATARINA: CONSELHEIRO TITULAR** ADALTON VIEIRA; **14. SINDFAR**  
40 **– SINDICATO DOS FARMACEUTICOS NO ESTADO DE SANTA CATARINA:**

41 CONSELHEIRA **TITULAR** FERNANDA MANZINI; **Entidades Sindicais e**  
42 **Associações de Trabalhadores em Saúde do Serviço Público: 15.**  
43 **SINDPREVS/SC** - SINDICATO DOS TRABALHADORES EM SAÚDE E  
44 PREVIDÊNCIA DO SERVIÇO PÚBLICO FEDERAL DE SANTA CATARINA:  
45 CONSELHEIRA **TITULAR** CATARINA CESCONETO; **16. SINDSAUDE/SC** –  
46 SINDICATO DOS TRABALHADORES NA SAUDE DE FLORIANÓPOLIS:  
47 CONSELHEIRO **TITULAR** NEREU SANDRO ESPEZIM. **Governo Municipal: 17.**  
48 **SMS** – SECRETARIA MUNICIPAL DE SAÚDE: CONSELHEIRA **TITULAR**  
49 DANIELA BAUMGART DE LIZ CALDERON; CONSELHEIRA **SUPLENTE** EDENICE  
50 REUS DA SILVEIRA; **18. SMAS** – SECRETARIA MUNICIPAL DE ASSISTENCIA  
51 SOCIAL: CONSELHEIRA **TITULAR** ANA LÚCIA CINTRA **Prestadores de**  
52 **Serviços: 19. AHESC** – ASSOCIAÇÃO DE HOSPITAIS DO ESTADO DE SANTA  
53 CATARINA: CONSELHEIRO **TITULAR** MARCELLO ALBERTON HERDT.  
54 **Ausentes: 1. AFABB** – ASSOCIAÇÃO DOS FUNCIONÁRIOS DO BANCO DO  
55 BRASIL; **2. OAB** – ORDEM DOS ADVOGADOS DO BRASIL; **3. SME** –  
56 SECRETARIA MUNICIPAL DE EDUCAÇÃO; **4. SMHSA** – SECRETARIA  
57 MUNICIPAL DE HABITAÇÃO E SANEAMENTO AMBIENTAL (**JUSTIFICADO**); **5.**  
58 **SES** – SECRETARIA DE ESTADO DA SAÚDE DE SANTA CATARINA; **6. UFSC** –  
59 UNIVERSIDADE FEDERAL DE SANTA CATARINA; **7. SINDILAB** – SINDICATO  
60 DOS LABORATÓRIOS DE ANÁLISES CLÍNICAS, PATOLOGIA CLÍNICA E  
61 ANATOMO-CITOPATOLOGIA DO ESTADO DE SANTA CATARINA. **Outros**  
62 **participantes: 1.** GERUSA MACHADO – SECRETÁRIA EXECUTIVA CMS; **2.**  
63 WERNER FRANCO – ASSISTENTE ADMINISTRATIVO CMS; **3.** GABRIELA  
64 SCHMITZ – ESTAGIÁRIA CMS; **4.** BALDUINO RODRIGUES – ESTAGIÁRIO  
65 CMS; **5.** LUCILA F. MORE PETEOSKI - CEREST; **6.** LISBETE ALVES – CLS  
66 CARIANOS; **7.** MARIA DE LOURDES KURKENT – CLS CARIANOS; **8.** MÁRIO  
67 LUIZ PINTO – CS INGLESES; **9.** SÉRGIO LUIZ PIAZZA – CLS ESTREITO; **10.**  
68 GIULIA SCHIOCHET – MÉDICA RESIDENTE HIJG; **11.** ZELI SABINO DELFINO  
69 – CLS JURERE; **12.** KARIN GIOVANELLA – CLS COSTEIRA DO PIRAJUBAÉ; **13.**  
70 WALTER CARDOSO – CLS ESTREITO; **14.** ANITA T. ZAGO – CLS PÂNTANO DO  
71 SUL; **15.** PAULO ROBERTO CABRAL – CLS RATONES; **16.** ADÉLIO JOSÉ DA  
72 COSTA – CLS CANASIEIRAS. **ABERTURA DOS TRABALHOS: O Presidente**  
73 **do Conselho Carlos Daniel Magalhães Moutinho Jr.** em 2ª Chamada, às  
74 13h30min inicia a reunião, dando boas vindas a todos os presentes. **1 –**  
75 **APROVAÇÃO DA ATA DE Nº 134 DA REUNIÃO ORDINÁRIA REALIZADA**  
76 **EM 29/11/2016. RESPECTIVAMENTE. 2 – ENCONTRO COM O**  
77 **PREFEITO DE FLORIANÓPOLIS. 2.1 O Presidente** informa que o Prefeito  
78 Gean Loureiro não poderá comparecer a esta Seção Plenária. **2.2 O**  
79 **Conselheiro Nereu** sugere o encaminhamento para uma Audiência com o  
80 Prefeito devido sua ausência, possibilitando uma apresentação do CMS  
81 Florianópolis. Solicita que o item “Planejamento do CEREST para 2017” seja  
82 passado para a próxima Seção Plenária (em fevereiro), pois precisará se  
83 ausentar da Reunião antes do término, sugerindo a antecipação do item  
84 “Informes Gerais”. Justifica a ausência da Conselheira Suplente Elisa por  
85 motivos de saúde. **2.3 Por uma questão de ordem, o Conselheiro José**  
86 **Luiz** expõe sua opinião a respeito da ausência do Prefeito, considerando ser  
87 um “Mau Começo”. **3 – INFORMES GERAIS. 3.1 O Conselheiro Nereu**  
88 demonstra sua satisfação de fazer parte do CMS Florianópolis apesar do ano  
89 de 2016 ter sido um ano atípico. Posteriormente direciona sua fala aos  
90 trabalhadores do Hospital de Caridade. Menciona que antes do dia 30 de

91 novembro foi feita uma reunião com a Diretoria do Hospital, onde já havia  
92 uma dificuldade financeira de cumprir com o pagamento do 13ª salário dos  
93 trabalhadores. Desta reunião desencadearam outras duas reuniões onde  
94 acordou-se paralisações de 1 hora, depois passaram para uma paralisação de  
95 2 horas. As paralisações tiveram adesões significativas de alguns setores do  
96 Hospital como nos setores de higienização, copa, cozinha e lavanderia,  
97 totalizando até o momento duas semanas de paralisação. No dia 14 de  
98 dezembro houve uma assembleia com os trabalhadores onde foi pactuado que  
99 se em 72 horas não saísse o pagamento, os trabalhadores entrariam em  
100 greve. Em uma nova reunião realizada dia 19 de dezembro, o Hospital voltou  
101 a sinalizar que não possui financeiro para pagar o 13ª salário, propondo que  
102 ele seja pago em 10 vezes com a primeira parcela em janeiro de 2017.  
103 Apresenta o seu repúdio pela informação que o Hospital de Caridade a partir  
104 de 05 de janeiro de 2017 não atenderá mais os pacientes do SUS – Sistema  
105 Único de Saúde, mesmo entendendo que há um problema financeiro, quem  
106 perderá serão os munícipes de Florianópolis. Informa que a última proposta  
107 foi do pagamento integral do salário dos setores de higienização, copa,  
108 cozinha e lavanderia e os demais seriam parcelado em 8 vezes com primeiro  
109 pagamento para o dia 22 de dezembro juntamente com o salário. A proposta  
110 de parcelamento e pagamento de uns setores e outros não gerou uma  
111 insatisfação por parte dos trabalhadores, pois o Hospital tem valores a  
112 receber do Município de Florianópolis, o que não ocorreu ainda por falta de  
113 documentação junto à Receita Federal. Há também o parcelamento do FGTS –  
114 Fundo de Garantia do Tempo de Serviço, e parte que ainda não está  
115 depositado. Diante dessas situações, a única medida que pode ser tomada é  
116 pelo movimento de greve. Menciona que possivelmente os trabalhadores  
117 estão neste momento reunidos em assembleia e que há grandes chances de  
118 deflagrarem a greve. Menciona que a greve é ruim para todos, tanto usuários,  
119 como cliente, empresa e trabalhador, mas é a última instância onde os  
120 trabalhadores irão tentar garantir o pagamento do 13º salário. Solicita a  
121 plenária uma nota de apoio aos trabalhadores e as entidades presentes que  
122 puderem se manifestar através desta nota, informa também que uma nota vai  
123 ser encaminhada através da CIST e solicita que a CEREST também faça se  
124 manifeste, ressaltando que anos difíceis virão e é preciso de apoio. Reforça a  
125 importância do movimento. **3.2 O Presidente** Antes de passar para a  
126 votação referente à nota de apoio solicita ..... **3.3 Marcelo** ..... demonstra  
127 satisfação por fazer parte do Conselho pois tem aprendido muito.  
128 Posteriormente direciona sua fala para o cenário do Hospital de Caridade, que  
129 é uma Santa Casa, Instituição Filantrópica. Menciona que o cenário atual é  
130 desfavorável e associado ao cenário nacional, chega a uma situação crítica no  
131 ano de 2016. A atual gestão da qual faz parte pela área técnica do hospital,  
132 vem acompanhando a 1 ano e 2 meses e vê que isso se dá mais aos fatores  
133 do cenário externo do que interno. Menciona que existem dados que mostram  
134 que há melhora na eficiência dos trabalhos e serviços que presta, além de  
135 melhora nos convênios e no SUS, porém a dificuldade de financiamento se dá  
136 devido ao cenário externo. Havia prometidas várias linhas de crédito tanto  
137 privadas quanto públicas, mas mediante o cenário econômico estas foram  
138 negadas e por isso se dá a situação financeira do hospital. Quanto ao que o  
139 Conselheiro Nereu colocou sobre a priorização dos trabalhadores, responde  
140 que, sem tirar a razão dos trabalhadores, existem dados que mostram que o

141 hospital é uma instituição privada e depende do dinheiro que arrecada para  
142 quitar seus débitos. E sem o crédito não há como colocar em dia os  
143 pagamentos dos trabalhadores, porém eles nunca deixaram de ser  
144 priorizados. Menciona que diante de tantas dívidas, chegou a um ponto que  
145 não foi possível honrar os compromissos com os trabalhadores, para que  
146 fosse possível adquirir novos insumos que são usados nos atendimentos do  
147 hospital. Informa que recebeu uma mensagem quanto a negativa do débito, o  
148 que alivia um pouco a situação financeira e assim sendo possível honrar, se  
149 não com tudo, mas pelo menos com uma boa parte dos débitos com os  
150 trabalhadores. **O Presidente** expõe que já entrou em contato com a  
151 assessora financeira, e se a notícia dado pelo Marcelo for confirmada, ainda  
152 hoje irá realizar a transferência. **O Conselheiro Adalton** inicia parabenizando  
153 o Conselho pelo ano de luta e glória. Menciona que no dia 16 de dezembro  
154 houve eleição para o Conselho Regional de Odontologia, o qual ele  
155 representa, e infelizmente a chapa de oposição venceu. Na gestão atual está  
156 como Secretário e recebeu o convite para representar a gestão sendo  
157 candidato, porém devido a problemas de saúde não pode, mas estava  
158 apoiando a gestão e chapa da situação. Mas independente da nova gestão, irá  
159 solicitar para que continue como representante no Conselho, pois viu que o  
160 atual grupo de conselheiros cresceu e fez um belo trabalho. **4 –**  
161 **APRESENTAÇÃO SECRETÁRIO MUNICIPAL DE SAÚDE DE**  
162 **FLORIANÓPOLIS. 4.1 O Presidente** apresenta o Dr. Paraná mencionando  
163 que o mesmo já foi reitor da Universidade Federal de Santa Catarina – UFSC,  
164 Diretor do Hospital Universitário – HU, tem compromisso com a saúde pública  
165 da cidade e irá aprimorar e dar seguimento onde for necessário, honrando a  
166 Casa que representa a população da cidade de Florianópolis e os Conselhos  
167 Locais de Saúde. Reforça as palavras do Conselheiro Adalton quanto ao atual  
168 grupo de conselheiros e complementa que nesses 10 anos como conselheiro,  
169 sem querer desmerecer os outros grupos que ajudaram a construir a história,  
170 este tem compromisso, qualificação e conhecimento. **4.2 Dr. Paraná** inicia  
171 sua fala dizendo que é importante conhecer todos os conselheiros,  
172 principalmente os mais antigos que tem muito a contribuir, pois está ali para  
173 aprender, por isso solicita que todos se apresentem. **4.3** Iniciam-se as  
174 apresentações. **4.3.1 Conselheiro Nereu** – Representante dos profissionais  
175 de Saúde através da entidade SINDSAUDE. Dá as boas vindas ao novo  
176 Secretário e informa que está sendo discutido sobre a atualidade do SUS –  
177 Sistema Único. **4.3.2 Conselheira Camen** – Conselho Local de Saúde do  
178 Pantanal, representante o Centro Comunitário do Pantanal desde 2008. **4.3.3**  
179 **Conselheira Aparecida** – Representa o CONFIA – Conselho Comunitário dos  
180 Loteamentos Jardim Anchieta – e faz parte do Conselho Local do Campo  
181 Grande. **4.3.4 Conselheira Catarina** – Representante do SINDPREVS –  
182 Sindicato dos Trabalhadores em Saúde e Previdência do Serviço Público  
183 Federal de Santa Catarina. **4.3.5 Conselheiro suplente Flávio** –  
184 Representante do SINTRAFESC – Sindicato dos Trabalhadores do Serviço  
185 Público Federal de Santa Catarina. Menciona que assim como no caso do  
186 Conselheiro Adalton, a sua entidade está sob nova gestão, mas irá conversar  
187 com o novo presidente para ao menos terminar essa gestão e pretende  
188 continuar também na nova gestão. **4.3.6 Conselheira Leonilda** –  
189 Representante da Pastoral da Pessoa Idosa – Arquidiocese de Florianópolis.  
190 Menciona que a pastoral tem o objetivo de visitar as pessoas idosas mais

191 dependentes, trabalhando nos indicadores de saúde para que essas pessoas  
192 tenham mais dignidade de vida, sejam mais respeitadas e tenha sua  
193 importância no seio da família e comunidade. Para isso existe também a rede  
194 de solidariedade e é por isso que há a representatividade dentro dos  
195 conselhos de saúde, assistência e direito. **4.3.7 Conselheiro Suplente José**  
196 **Luiz** – Representante da ASAPREV – Associação dos Aposentados e  
197 Pensionistas da Previdência Social da Grande Florianópolis. Se trata de uma  
198 parcela significativa da sociedade, de via carente e que não dispõe de muitos  
199 recursos para valer sua presença. Deseja as boas vindas ao novo Secretário.  
200 **4.3.8 Conselheira Irma** – Representante do Instituto Arco Íris. Tem  
201 representação no Conselho há 18 anos e fazem um trabalho com população  
202 de alta vulnerabilidade sócioeconômica. É o primeiro Centro de Convivência e  
203 Cultura após a reforma psiquiátrica de Santa Catarina. **4.3.9 Conselheira**  
204 **Ana Lucia** – Representante da SMAS - Secretaria Municipal de Assistência  
205 Social. Haverá mudança de gestão, mas pretende continuar no Conselho.  
206 Valida o que se foi falado sobre o Conselho e menciona que tem aprendido  
207 muito enquanto conselheira. **4.3.10 Conselheira Maria Conceição** –  
208 Representante da AMUCC – Associação Brasileira de Portadores de Câncer no  
209 segmento dos usuários. Representante dos usuários. Menciona que tem como  
210 suplente a APAE – Associação dos Pais e Amigos dos Excepcionais que é  
211 representada pelo Conselheiro Osmar. **4.3.11 Conselheira Janaina** –  
212 Representante da Federação Catarinense de Mulheres no segmento dos  
213 usuários. Menciona que no momento a luta da federação não tem sido por  
214 suas especificidades, da saúde mulher, mas principalmente pelo Sistema  
215 Único de Saúde – SUS. Dá as boas vindas e menciona também que no  
216 Conselho se procura fazer um trabalho de discussão e que todos possam abrir  
217 mão de um pouco das suas especificidades pela unidade em defesa do SUS.  
218 **4.3.12 Conselheiro Adalton** – Representante do CRO/SC – Conselho  
219 Regional de Odontologia de Santa Catarina. **4.3.13 Conselheira Vanessa** –  
220 Representante do SIMESC – Sindicato dos Médicos de Santa Catarina  
221 juntamente com o Dr. Renato. Dá as boas vindas e deseja que o Conselho  
222 continue trabalhando em favor do SUS, tendo também o segmento dos  
223 Profissionais em Saúde fortalecido, pois sem o trabalho em conjunto não é  
224 possível avançar. **4.3.14 Conselheiro Edson** – Representante do CCT –  
225 Conselho Comunitário da Tapera dá as boas vindas e solicita ajuda do novo  
226 presidente para que o Conselho Municipal de Saúde continue fazendo um bom  
227 trabalho por todos. **4.3.15 Conselheira Ivani** – Representante do  
228 SINDCARGAS – Sindicato das Empresas de Transporte de Cargas de  
229 Florianópolis. **4.3.16 Conselheiro Marcelo** – Representante da  
230 Confederação .... de SC da as boas vindas e se coloca a disposição. **4.3.17**  
231 **Conselheira Daniela** – Representante da SMS – Secretaria Municipal de  
232 Saúde da às boas vindas e se coloca a disposição. **4.3.18 Conselheiro**  
233 **Marcos** – Representante da UFECO – União Florianopolitana de Entidade  
234 Comunitárias e vice-presidente do CMS - Conselho Municipal de Saúde  
235 menciona que o Conselho vem com o intuito de ajudar na construção de uma  
236 democracia participativa. **4.3.19 Secretária Executiva Gerusa** – Assistente  
237 Social da Secretaria Municipal de Saúde. **4.4 Dr. Paraná** menciona que a sua  
238 expectativa é que os conselheiros ajudem no processo de gestão  
239 principalmente nos fatores que dizem respeito as associações que cada um  
240 representa e que cada um seja representante da sociedade na construção do

241 Sistema Único de Saúde. Coloca que é preciso ter valores que não tenham  
242 ideologia político partidária, social, raça, cor, mas que se tenha  
243 universalidade, equidade, integralidade e que se leve como uma bandeira que  
244 norteará nos processos de discussão. Parabeniza o Presidente Daniel e  
245 agradece pela maneira que foi recebi por todos. Menciona que se tem um  
246 desafio pela frente em relação ao financiamento. Seu objetivo como  
247 Presidente é transformar o SUS naquilo que ele é, ou seja, uma política  
248 pública apartidária. Salaria que a saúde demanda cada vez mais  
249 investimentos e deve ser vista por todos os órgãos, como por exemplo, nas  
250 escolas e creches, onde se deve cuidar das merendas, restringindo  
251 guloseimas para evitar crianças obesas, com hipertensão, exercitar, educar.  
252 Ou seja, a saúde não deve estar restrita a Secretaria da Saúde, é preciso  
253 pensar além para que se invista mais na qualidade de vida e ter menos  
254 pessoas doentes. Menciona que haverá uma reestruturação na secretaria, pois  
255 o prefeito solicitou uma redução de 40% de todos os cargos comissionados da  
256 prefeitura para que se reduzam os gastos com gestão. **5 – INFORMES**  
257 **GERAIS. 5.1 O Presidente** informa que ainda há alguns inscritos para os  
258 informes, mas antes gostaria de colocar em votação a nota de apoio sugerida  
259 pelo Conselheiro Nereu. Aberta a votação. Votação aprovada sem nenhum  
260 voto contra. A mesma será organizada pelo Conselheiro Nereu e a Secretária  
261 Executiva Gerusa. **5.2 O Conselheiro suplente Flavio** por uma questão de  
262 ordem pede para sair, pois a reunião que aguardava terminou. Reitera sua  
263 fala sobre a permanência no Conselho, irá falar com o novo Presidente para  
264 que possa continuar representando. **5.3 O Conselheiro Marcos** menciona  
265 que foi feita uma Carta Compromisso baseada na última Conferência  
266 Municipal de Saúde o qual foi entregue a todos os candidatos a Prefeitura de  
267 Florianópolis. Em seguida lê a Carta Compromisso que foi assinada pelo Vice-  
268 Prefeito ?????, segue na íntegra: " **1. A Saúde Pública Municipal será**  
269 **prioridade durante o governo, considerando que 44% da população de**  
270 **Florianópolis apontam como o principal problema a ser resolvido pela gestão**  
271 **pública municipal; 2. Assumir o compromisso de seguir os princípios e**  
272 **diretrizes do Sistema Único de Saúde (SUS) apontados na Lei Federal nº**  
273 **8.080/1990, Lei Federal nº 8.142/1990 e o Decreto nº 7.508/2011; 3. As**  
274 **propostas aprovadas na 9ª Conferência Municipal de Saúde, realizada em**  
275 **2015, irão nortear a elaboração das políticas públicas e os instrumentos de**  
276 **gestão do SUS; 4. Garantir o financiamento do SUS, com no mínimo de 20%**  
277 **de aplicação anual de Recursos Próprios Municipais (Receita Resultante de**  
278 **Impostos – RRI anual), cumprindo o estabelecido no Plano Plurianual, na Lei**  
279 **de Diretrizes Orçamentárias e na Lei Orçamentária Anual. O financiamento**  
280 **deve ter aumento progressivo, até atingir o mínimo de 25% em 2019; 5.**  
281 **Executar a programação das despesas previstas na lei orçamentária, não**  
282 **adotando a prática de contingenciamento nos recursos destinados à Saúde**  
283 **em detrimento de metas de ajuste fiscal; 6. A Saúde Pública Municipal terá**  
284 **sob seu comando um(a) Secretário(a) com formação e conhecimento técnico**  
285 **na área e compromisso com o SUS público; 7. Promover a participação**  
286 **popular e o fortalecimento dos Conselhos Locais e Municipal de Saúde,**  
287 **nomeando os representantes do governo junto ao Conselho Municipal de**  
288 **Saúde, no prazo máximo de 10 (dez) dias após a posse e o reconhecendo**  
289 **como órgão deliberativo da política pública de saúde municipal, mantendo a**  
290 **sede, os servidores e destinando recursos financeiros para sua manutenção;**

291 **8.** Realizar reuniões periódicas com o Conselho Municipal de Saúde e os  
292 Conselhos Locais de Saúde para deliberação sobre a política de saúde no  
293 município; **9.** Adequar o número de Equipes de Saúde da Família (ESF)  
294 respeitando a proporção de 1 ESF para no máximo 2500 pessoas e 2000  
295 pessoas em áreas de interesse social e 1 equipe de saúde bucal para 1 equipe  
296 de saúde da família, ampliar as equipes Núcleos de Apoio à Saúde da Família  
297 (NASF) e contratar Agente Comunitário de Saúde. Fortalecer a Política  
298 Municipal de Atenção Primária, priorizando e fortalecendo a implantação da  
299 Carteira de Serviços; **10.** Oportunizar o acesso da população à atenção  
300 especializada (média e alta complexidade) mediante sistema de regulação,  
301 fortalecendo o controle e avaliação e buscando ofertar exames, consultas e  
302 procedimentos em até 90 dias, exceto aos já executados com período anterior  
303 (até 30 ou 60 dias); **11.** Fortalecer o componente municipal de auditoria e  
304 ouvidoria do SUS contribuindo para alocação e utilização adequada dos  
305 recursos; **12.** Implementar a Vigilância em Saúde, fortalecendo seu modo  
306 tecnológico de intervenção em saúde e incorporando modelos assistenciais,  
307 articulando-se com as propostas atuais de promoção da saúde e priorizando  
308 as Operações: Floripa em Paz; Segurança Sanitária; Saúde Segura, Controle  
309 ao Mosquito *Aedes Aegypti*; **13.** Reativar e fortalecer o  
310 CEREST/Macrorregional de Florianópolis, considerando as deliberações da IV  
311 Conferência Nacional Saúde do Trabalhador e da Trabalhadora e as  
312 recomendações da Comissão Intersetorial de Saúde do Trabalhador (CIST)  
313 Florianópolis; **14.** A gestão de recursos tecnológicos e de informação será  
314 aprimorada e assegurada a priorização do Prontuário Eletrônico, buscando  
315 maior eficiência e eficácia; **15.** Coordenar um conjunto de atividades que  
316 propiciem a aquisição de bens e de serviços, desenvolvendo a logística, com a  
317 qualidade e a quantidade necessária; **16.** Promover o modelo de  
318 gerenciamento de Recursos Humanos, buscando a saúde integral do  
319 trabalhador da Secretaria de Saúde, por meio de ações de promoção,  
320 proteção e segurança no trabalho e contribuindo para a implantação do Plano  
321 de Cargos, Carreiras e Salários. Fortalecer a educação permanente em saúde,  
322 considerando a necessidade dos trabalhadores, a manutenção do quadro de  
323 servidores e a contratação por meio de concurso público; **17.** Alterar estatuto  
324 dos servidores municipais reduzindo em 80% (oitenta por cento) o prazo para  
325 efetivo exercício dos novos concursados; e **18.** Fortalecer a Assistência  
326 Farmacêutica, mantendo a Relação Municipal de Medicamentos (REMUME)  
327 atualizada e ampliando o número de farmácias de referências distritais e a  
328 descentralização da dispensação dos medicamentos antirretrovirais e dos  
329 medicamentos do Componente Especializado da Assistência Farmacêutica.”  
330 Entregando ao final para o novo Secretário. **5.4 Dr. Paraná** brinca dizendo  
331 que agora já sabe o que tem de fazer, agora é necessário darmos conta, e  
332 enfatiza a palavra “nós”. **5.5 O Conselheiro Marcão** menciona que junto  
333 com a Conselheira Irma estiveram visitando o Consultório de rua. Neste  
334 sentido, propõe a criação de um Grupo de Trabalho para acompanhar a saúde  
335 da População em Situação de Rua. E sugere que no mês de janeiro ocorra  
336 uma reunião deste GT juntamente com representantes do Consultório da  
337 População em Situação de Rua para que se comece a criar uma Política de  
338 Saúde Pública para População em Situação de Rua. **5.6 A Conselheira**  
339 **Janaína** menciona que hoje é um dia de despedida, mas também de  
340 apresentações. Apresenta a Conselheira Suplente da Federação Catarinense

341 de Mulheres Cecília Alves de Lima. Relembra que o ano de 2016 foi um ano  
342 difícil, sendo necessário mais articulação entre os conselheiros e destes com a  
343 população. Fala sobre os acordos feitos com o Prefeito Cezar Souza Junior que  
344 não foram cumpridos. Demonstra satisfação da escolha do novo Secretário  
345 Municipal de Saúde Dr. Paraná desejando-lhe sucesso em sua gestão. **5.7 A**  
346 **Conselheira Maria** expõe que desde 2011, com a ajuda da Secretaria  
347 Municipal de Saúde, a AMUCC tem um Projeto de Capacitação dos Agentes  
348 Comunitários de Saúde, que tem por objetivo capacitar os Agentes  
349 Comunitários de Saúde sobre a prevenção e a detecção precoce do câncer na  
350 mulher, para qualificar e padronizar as informações levadas para a  
351 comunidade em linguagem simples. Neste mês de novembro a AMUCC  
352 ganhou um prêmio com este projeto na Aliança Latina. Participaram 35  
353 Projetos, 12 países e 5 Organizações foram finalistas. A AMUCC é a primeira  
354 Associação brasileira a ganhar um prêmio internacional com este projeto e  
355 por este motivo, a AMUCC agradece a parceria com a Secretaria Municipal de  
356 Saúde. Além da homenagem, a AMUCC também recebeu um prêmio em  
357 dinheiro que irá permitir o aprofundamento desde Projeto que vem  
358 despertando crescente interesse na área da saúde. **6. INFORMES DOS**  
359 **CONSELHOS LOCAIS DE SAÚDE. 6.1 CLS Canasvieiras – Conselheiro**  
360 **Adélio** demonstra sua satisfação de estar presente em mais uma reunião do  
361 CMS destacando a parceria que vem estabelecendo com os outros CLS do  
362 norte da ilha. Da as boas vindas ao novo Secretário Municipal de Saúde de  
363 Florianópolis e parabeniza o Dr. Carlos Daniel Montinho Junior pela Gestão  
364 dos últimos 4 anos. **6.2 CLS Costeira do Pirajubaé – Conselheira Karin**  
365 agradece o Presidente pela Gestão, o qual possibilitou a compra do terreno  
366 para a construção do novo centro de saúde e solicita ao novo Secretário Dr.  
367 Paraná a permanência da atual Secretária Executiva Gerusa Machada neste  
368 cargo. **6.3 CLS do Pantanal – Conselheira Carmen** agradece o Presidente  
369 por tudo que fez durante a sua gestão para o Centro de Saúde do Pantanal e  
370 lê um documento elaborado pelo CLS Pantanal em sua última reunião a  
371 respeito da atual situação que se encontra (em anexo I). **6.4 O Presidente**  
372 informa que passou um documento com a situação das obras para o Dr.  
373 Paraná, lembrando que o CS Pantanal, CS Jurerê e CS Campeche são os  
374 que se encontram em situação mais grave. **6.5 Dr. Paraná** menciona que  
375 conversou com Gean Loureiro sobre visitar todas as Unidades de Saúde para  
376 conhecê-las, pois como Secretário considera ser importante avaliar a real  
377 situação que se encontra cada unidade. Gean Loureiro teria dito que o  
378 acompanharia nestas visitas, pois em sua gestão, a prioridade na área da  
379 saúde será a finalização das obras que estão em andamento. Demonstra  
380 preocupação com as equipes do CS Ingleses, CS Monte Cristo. **6.6 CLS do**  
381 **Pantanal – Conselheira Carmen** reitera que foi entregue em reunião com  
382 os candidatos a prefeito, um documentos com as demandas de cada unidade  
383 e a partir daí que o prefeito Gean Loureiro obteve conhecimento das  
384 situações. **6.7 O Presidente** informa que na apresentação da proposta da  
385 LOA 2017 estão contempladas todas as obras, apesar de ter passado na  
386 Câmara menos do que se solicitou, crê que no mínimo as obras contempladas  
387 na LOA sejam executadas. Menciona que agora é necessário executar as  
388 planilhas para abrir as licitações. **6.8 CLS Carianos – Conselheira Maria de**  
389 **Lourdes** informa que houve uma nova eleição e dá boas vindas à nova  
390 conselheira que está participando pela primeira vez. **6.9 CLS Carianos –**



391 **Conselheira ???** lê um documento elaborado pelo CLS Carianos em sua  
392 última reunião a respeito das demandas mais urgentes (em anexo II).  
393 Acrescenta que ao fazer atividades, é necessário tirar a água que acumula  
394 com rodo, além de estar mofado, o que tem gerado alergia nos usuários.  
395 Houve também problemas elétricos devido à umidade. **6.10 CLS ??? –**  
396 **Conselheiro Marcelo** informa que o setor operacional passou para o setor  
397 administrativo do hospital o valor de repasse da certidão negativa da Receita.  
398 No dia 28 de setembro houve uma audiência com o Ministério Público e os  
399 repasses atrasados referentes ao ano de 2014 seriam pagos em 6 parcelas,  
400 porém com a certidão negativa, o valor foi represado e agora o setor receberá  
401 somente uma parcela, o que não será suficiente para dar continuidade ao  
402 serviço. E o financeiro informou que não será possível realizar o pagamento  
403 do 13º e devido a essas situações, provavelmente o hospital fechará a  
404 emergência. **6.11 O Presidente** responde que foram recebidas duas  
405 competentes e o compromisso da Secretaria foi o de passar 50% ao hospital e  
406 à medida que o Estado deposita, a Secretaria realiza o repasse. **7.**  
407 **INFORMES DA CÂMARA TÉCNICA. 7.1 ???** informa que na data de ontem  
408 os membros da Câmara Técnica estiveram reunidos discutindo demandas  
409 apresentadas pela secretária executiva Gerusa das duas conferências  
410 temáticas que acontecerão no ano de 2017, sendo elas: 2ª Conferência  
411 Nacional de Saúde das Mulheres e 1ª Conferência Nacional de Vigilância  
412 em Saúde. A etapa nacional das duas conferências está prevista para  
413 ocorrerem no final do ano, sendo que as demais etapas ocorrem no  
414 primeiro semestre de 2017. Em reunião foi discutido a questão dos  
415 prazos das demais etapas, e decidido que o Conselho encaminhe um  
416 documento ao Conselho Nacional para que se aumente o prazo das  
417 etapas de forma que possa ser organizada de melhor forma, levando  
418 em conta que o início do ano vai ser um momento em que os  
419 municípios estão em troca de gestão. Outro encaminhamento foi a  
420 criação de um GT Grupo de Trabalho Conferência – Grupo de Trabalho  
421 de Conselheiros que estão se reunindo para organizar a conferência. A  
422 primeira reunião já está marcada para o dia 01 de janeiro de 2017,  
423 nesta reunião será dada mais informações, inclusive como o Estado  
424 poderá fazer, chamando macroconferências e o grupo estaria  
425 participando das mesmas. **7.2 O Presidente** questiona como seria a  
426 criação deste GT e quais os conselheiros participariam. **7.3 A**  
427 **Conselheira Janaina** responde que já existe um Grupo de Trabalho  
428 que não é de conferências específicas, mas que poderá ser o mesmo e  
429 caso mais algum conselheiro queira participar, dará o nome para a  
430 Secretária Executiva Gerusa. **7.4 A Conselheira Fernanda** menciona  
431 que provavelmente o Conselho Nacional de Saúde não mudará a data,  
432 pois ocorrerão duas grandes conferências, cada uma com um período, e  
433 dificilmente as colocarão no mesmo período. **7.5 A Secretária**  
434 **Executiva Gerusa** coloca que se pode criar um movimento e enviar  
435 uma carta ao Conselho Nacional de Saúde solicitando a prorrogação de  
436 prazo levando em conta que praticamente todos os municípios estão em  
437 mudança de gestão, além da questão dos recursos o que dificultará as a  
438 realização das duas conferências municipais de serem realizadas no

439 primeiro semestre. A ideia é que depois disso, no início do próximo ano,  
440 o GT Conferência reúna-se com as conselheiras Cecília e Maria que  
441 fazem parte do Conselho Estadual para debater o que se está pensando  
442 a nível estadual e também conversando com o novo Gestor para discutir  
443 como será a realização dessas duas conferências. Ressalta que já existe  
444 o GT e aqueles que quiserem se agregar ao grupo, devem passar os  
445 nomes. **7.6 O Presidente** questiona se há algum encaminhamento  
446 diferente do proposto, e não havendo, aprova-se a elaboração da carta.  
447 **7.7 A Secretária Executiva Gerusa** dando continuidade a sua fala  
448 informa que os conselheiros João Henrique e Giorgia justificaram suas  
449 ausências. Nos documentos emitidos foram enviados o ofício referente  
450 aos cortes do orçamento da saúde para a Câmara de Vereadores;  
451 Moção de apoio ao projeto ??? que foi aprovado; Moção de repúdio a  
452 PEC enviada a todos as entidades e autoridades solicitadas;  
453 homologado as eleições do CS Jardim Atlântico que foi criado, além de  
454 Carianos e Coqueiros. Em seguida lê-se o calendário de 2017 para  
455 aprovação dos conselheiros (Anexo III, IV, V). Havendo alterações será  
456 comunicado aos conselheiros. **7.8 A Conselheira Daniela** informa que  
457 em fevereiro haverá a prestação de contas oficial do 3ª quadrimestre de  
458 2016 e há prazo curto para fechamento das informações financeiras  
459 orçamentárias. Com o adiantamento da Câmara Técnica e da Plenária  
460 pode haver de não ter os dados da parte orçamentária financeira, pois  
461 estarão em fechamento de sistema. **7.9 O Presidente** sugere que  
462 coloque essa questão como ponto de pauta. **7.10 O Conselheiro ???**  
463 menciona que houve uma discussão em relação ao repasse da  
464 Secretaria Estadual de Saúde aos municípios e em audiência pública  
465 com a Secretaria foi questionado sobre a informação de que a  
466 Secretaria Municipal de Saúde teria passado à UPA Continente para a  
467 gestão da Secretaria Municipal de Saúde, porém o Secretário Estadual  
468 de Saúde informou que não assinou nenhum compromisso. Deixa  
469 registrado para o novo Secretário que há documentos comprovando que  
470 a Secretaria Estadual de Saúde assumiu compromisso com a UPA  
471 Continente. **7.10 O Presidente** informa que a prestação de contas do  
472 3ª quadrimestre de 2016 e o planejamento CEREST 2017 não foram  
473 contemplados nesta reunião e sugere inseri-los como pontos de pauta  
474 para a próxima reunião do dia 21 de fevereiro. Finaliza agradecendo a  
475 todos pela paciência, carinho, lealdade e compromisso.  
476 **8. AGRADECIMENTOS. 8.1 O Conselheiro Darcy** agradece ao  
477 Presidente Carlos Daniel em nome do Conselho Municipal de Saúde  
478 pelas 106 reuniões plenárias que participou contribuindo de forma  
479 relevante para a construção do Sistema Único de Saúde de Florianópolis  
480 – SUS, desde 2008 e como Presidente do Conselho desde 2013.  
481 Menciona que acompanha os conselhos há muitos anos e vê os avanços  
482 de todos os conselhos, principalmente este e em grande parte isso se  
483 deve ao apoio do Presidente. **8.2 A Conselheira Leonilda** agradece  
484 em nome da Pastoral do Idoso a todos que participaram e fazem parte

485 do Conselho. **8.3 A Conselheira Aparecida** agradece ao Presidente  
486 Carlos Daniel e dá boas vindas ao dr. Paraná. A reunião encerra com  
487 leituras de mensagens de natal por parte de alguns conselheiros.



Conselho Municipal de Saúde de Florianópolis – SC  
MINUTA da Ata da 135ª Seção Ordinária | 20 de dezembro de 2016

ATA A SER APRECIADA NA 136ª SEÇÃO ORDINÁRIA | 20 DE FEVEREIRO DE 2017

## Anexo I

### **PREFEITURA MUNICIPAL DE FLORIANÓPOLIS CENTRO DE SAÚDE PANTANAL CONSELHO LOCAL DE SAÚDE DO PANTANAL**

---

#### **Referente: Obra do Novo Centro de Saúde Pantanal**

Este documento tem a finalidade de informar sobre a situação da construção do Novo Centro de Saúde do Pantanal.. A obra encontra-se inacabada e sem previsão. Conforme informado ao Conselho, a empreiteira responsável desistiu de concluir, sendo que está mais de 60% construída.

No momento o novo Centro de Saúde encontra-se a mercê de invasão de moradores de rua que estão deteriorando a mesma e assim comprometendo sua estrutura. Apesar de estar cercada, o portão e a grade ao lado encontram-se arrombadas. Esta situação já foi informada a Secretaria por Comunicação Interna pela coordenadora local da Unidade, sem resolução até o momento. Diante da atual situação econômica do município de Florianópolis precisamos garantir que no mínimo seja preservado o que foi feito até agora.

É importante enfatizar mais uma vez que o Centro de Saúde atual funciona em uma construção antiga que apresenta várias irregularidades de ambiência, inadequadas para o funcionamento de uma Unidade de Saúde. Problemas de saneamento básico, falta de ar condicionado, salas de enfermagem sem janelas, falta de ventilação em corredor onde ficam os pacientes esperando, falta de salas para os funcionários trabalharem, falta de privacidade nas consultas, ausência de sala de vacinação e teste do pezinho, compartilhamento da sala de curativos com a lavação e esterilização dos materiais contaminados, enfim, a população do Pantanal está sendo atendida em situação irregular, tem acesso a consultas prejudicados pela falta de salas, deixa de ter acesso a grupos de prevenção e ainda, ficam expostos a risco aumentado de contaminação cruzada devido às condições de atendimento. Os funcionários fazem além de suas atribuições para tentarem manter um atendimento digno, porém, com isso, acabam também expostos a riscos de acidente de trabalho.

A população do Pantanal necessita com Urgência de um acesso mais digno para cuidar da sua saúde. Solicita-se **PRIORIDADE** para a finalização da construção do **Novo Centro de Saúde** por se tratar de uma localização de interesse social, próximo a UFSC, com alta frequência de alunos dos cursos do Centro de Ciências da Saúde, que vem para Unidade fazer estágios. É inadmissível tal descaso da gestão da Prefeitura Municipal de Florianópolis diante da situação de uma Unidade de Saúde precária, sendo que se trata de uma região central da Capital de Santa Catarina. Lembrando que **o atual Centro de Saúde corre o risco de fechamento** devido às inúmeras irregularidades de funcionamento, não cabíveis a uma Unidade de Saúde.

Declaramos **URGENTE** a retomada da Obra do Novo Centro de Saúde Pantanal e também, os devidos cuidados por parte dos responsáveis, em **preservar e fortalecer a segurança** para que mais vândalos não invadam e destruam o que até agora foi conquistado!

Contamos com o apoio e estamos à disposição,

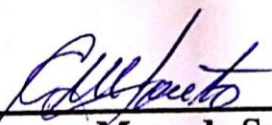

---

**Carmen Mary de Souza Souto**  
**Presidente do Conselho Local de Saúde**

## Anexo II

OFÍCIO Nº. 03/2016

Conselho Local de Saúde do CS Carianos

Florianópolis, 15 de dezembro de 2016.

Às dez horas do dia 14/12/2016 ocorreu à reunião do Conselho Local de Saúde no Auditório do Centro de Saúde do Bairro Carianos.

Nesta ocasião foram levantadas algumas questões que demandam certa urgência em sua resolução, a questão das obras que estão sendo restritas desde junho, as condições do forro do auditório do Centro de Saúde já vinham apresentando preocupação e devido a falta de manutenção vem se agravando, comprometendo inclusive a segurança das pessoas já que a fiação elétrica que fica nessa área está apresentado problemas.

A porta da lixeira que acomoda o lixo infectado da unidade de saúde foi arrancada com o vento forte ocorrido nos últimos dias, além de estar sendo armazenado em local inadequado estes lixos estão tendo sua coleta precarizada devido a problemas de contrato com a COMCAP, os medicamentos e materiais utilizados pela unidade de saúde e fornecidos aos pacientes tem sido reduzidos drasticamente nos últimos meses, pedimos que seja dada a devida atenção a estes problemas que afetam tanto o funcionamento da unidade de saúde.

Vaneide

Presidente do Conselho Local de Saúde

*Vaneide Carneiro*

*As discussões  
feitas durante  
esta reunião  
foram  
24/12/16*

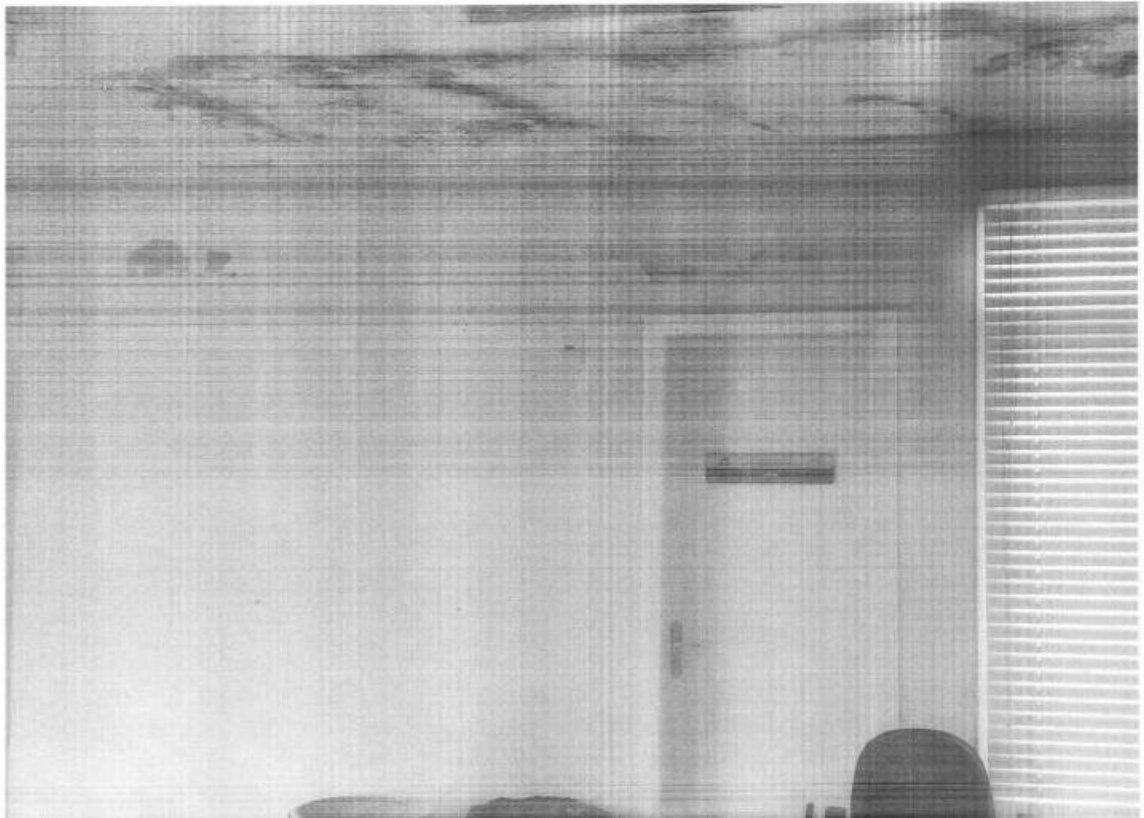

## Anexo III



### Seção Plenária Calendário das Reuniões Ordinárias

**2017**

FEVEREIRO	21*
MARÇO	28
ABRIL	25
MAIO	30
JUNHO	27
JULHO	25
AGOSTO	29
SETEMBRO	26
OUTUBRO	31
NOVEMBRO	28
DEZEMBRO	19**

*(\*) Em virtude do carnaval (\*\*) Em virtude final de ano.*

**Observações:** As reuniões ordinárias são realizadas, nas últimas terças-feiras de cada mês, exceto quando caírem em feriados ou final de ano. Plenárias extraordinárias serão determinadas pelo Conselho, quando houver necessidade.

**Horário:** 13h às 17h

**Local:** Auditório do Centro de Saúde do Bairro Trindade - Florianópolis / SC.

---



## Anexo IV



### Câmara Técnica

Calendário das Reuniões Ordinárias

2017

FEVEREIRO	14*
MARÇO	21
ABRIL	18
MAIO	16
JUNHO	20
JULHO	18
AGOSTO	15
SETEMBRO	19
OUTUBRO	17
NOVEMBRO	21*
DEZEMBRO	12**

(\*) Em virtude do feriado de carnaval (\*\*) Em virtude do final de ano.

#### OBSERVAÇÕES:

- Reuniões CT realizadas, sempre nas terças-feiras de cada mês, exceto quando incidirem em feriados e final de ano.
- As reuniões extraordinárias serão determinadas pela Coordenação da Comissão, quando houver necessidade.

**Horário:** 14:00 hs às 16:00 hs

**Local:** Sala de reuniões do Conselho.

Rua Vereador Frederico Veras, serv. 1 casa nº 93, Pantanal. (48) 3248-6602

## Anexo V



### Mesa Diretora Calendário das Reuniões Ordinárias

**2017**

FEVEREIRO	07*
MARÇO	14
ABRIL	11
MAIO	09
JUNHO	13
JULHO	11
AGOSTO	08
SETEMBRO	12
OUTUBRO	10
NOVEMBRO	14
DEZEMBRO	12**

(\*) Em virtude do carnaval. (\*\*) Em virtude do final de ano.

#### OBSERVAÇÕES:

As reuniões são realizadas, sempre, às segundas terças-feiras de cada mês, exceto quando coincidirem com feriados ou necessidade de mudança no calendário.

Horário: 14h às 15h

Local: Gabinete do Secretário

Rua Prof. Henrique da Silva Fontes, 6100, Trindade.